



# PREFEITURA DO MUNICÍPIO DE TIBAGI

## ESTADO DO PARANÁ

Pç. Edmundo Mercer, 34 – Fone: (42) 3916-2200 – 84300-000 - Tibagi – PR - [www.tibagi.pr.gov.br](http://www.tibagi.pr.gov.br)

### PREGÃO ELETRÔNICO Nº 208/2020

LICITAÇÃO EXCLUSIVA ÀS ME, EPP E MEI

#### 1. PREÂMBULO:

O Município de Tibagi, Estado do Paraná, através de seu Pregoeiro, designado pela Portaria nº 008/2020, torna público que se encontra autorizada, a realização da licitação na modalidade **PREGÃO**, na sua forma **ELETRÔNICA**, sob o Nº. **208/2020**, do tipo **menor preço**, conforme descrito neste Edital e seus Anexos. O procedimento licitatório obedecerá integralmente, a Lei Federal nº. 10.520/2002, Decreto Federal nº. 10.024/2019, subsidiariamente a Lei Federal 8.666/1993 e suas alterações, o Decreto Municipal 190/2013, Lei complementar 123/2006 e 147/2014, Lei Municipal nº 2.710/2018, e suas alterações posteriores, bem como as disposições descritas na íntegra deste Edital, seus anexos e nos auto do **Processo Administrativo nº 337/2020**, cuja Sessão Pública para recebimento das propostas dar-se-á em data, horário e endereço eletrônico abaixo indicados:

#### CADASTRAMENTO, ABERTURA E INÍCIO DA SESSÃO DE DISPUTA DE PREÇOS.

<b>Cadastro de Propostas Iniciais</b>	<b>30/10/2020, com início às 17 horas</b>
<b>Fim do Cadastro de Propostas</b>	<b>13 horas, do dia 12/11/2020.</b>
<b>Abertura de Propostas Iniciais</b>	<b>12/11/2020, início às 13h01min</b>
<b>Início do Pregão</b>	<b>12/11/2020, com início às 13h30min</b>

ENDEREÇO ELETRÔNICO: [www.licitanet.com.br](http://www.licitanet.com.br)

#### 1. 1. DA AUTORIZAÇÃO E FORMALIZAÇÃO

**1.1.1.** Esta Licitação encontra-se formalizada e autorizada através do **PROCESSO ADMINISTRATIVO Nº 337/2020 – Pregão nº 208/2020** e destina-se a garantir a observância do princípio constitucional da isonomia e a selecionar a proposta mais vantajosa para a Administração Pública e será processada e julgada em estrita conformidade com os princípios básicos da legalidade, da impessoalidade, da moralidade, da igualdade, da publicidade, da probidade administrativa, da vinculação ao instrumento convocatório e do julgamento objetivo de que lhe são correlatos.

**1.1.2.** Todo o procedimento licitatório será realizado somente através do sistema contido no endereço eletrônico [www.licitanet.com.br](http://www.licitanet.com.br), onde permanecerão disponíveis todos os atos, avisos e demais documentos relativos às fases da licitação, bem como disponibilizados para consulta, integralmente, o instrumento convocatório e seus elementos para leitura e retirada, propostas e Atas dele provenientes.

**1.1.3.** Sempre será admitido que o presente Edital e seus anexos tenham sido cuidadosamente examinados pelas Licitantes, não se isentando do fiel cumprimento de seu conteúdo, após a apresentação da proposta, devido à omissão ou negligência oriunda de alegação de



# PREFEITURA DO MUNICÍPIO DE TIBAGI

## ESTADO DO PARANÁ

Pç. Edmundo Mercer, 34 – Fone: (42) 3916-2200 – 84300-000 - Tibagi – PR - [www.tibagi.pr.gov.br](http://www.tibagi.pr.gov.br)

desconhecimento, discordância de seus termos ou interpretação equivocada de quaisquer de seus itens, já que oportunizado o prévio esclarecimento, conforme disposto no **item 3** deste Edital.

**1.1.4.** Os horários mencionados neste Edital de Licitação referem-se ao horário oficial de Brasília-DF.

**1.1.5.** Não havendo expediente ou ocorrendo qualquer fato superveniente que impeça a abertura do certame na data marcada, a sessão será automaticamente transferida para o primeiro dia útil subsequente, no mesmo horário e local estabelecidos no preâmbulo deste Edital, desde que não haja comunicação do Pregoeiro em contrário.

## 2. DO OBJETO

**2.1.** O presente Pregão Eletrônico tem por objeto o **FORNECIMENTO E INSTALAÇÃO DE PAPEL DE PAREDE** de acordo com descritivo anexo (anexo I).

**2.1.1.** Em caso de discordância existente entre as especificações deste objeto descritas na LICITANET – Licitações On-line, Relação dos itens gerada pelo sistema, e as especificações constantes do Anexo I - Termo de Referência deste Edital prevalecerão as últimas, que deverão ser observadas pelas Licitantes, especialmente, para fins de elaboração da proposta.

**2.2.** Integram este Edital, para todos os fins e efeitos, os seguintes anexos:

ANEXO I	Termo de Referência
ANEXO II	Modelo de Minuta do contrato
ANEXO III	Modelo de Declaração de Idoneidade
ANEXO IV	Modelo de Declaração de Fato Superveniente
ANEXO V	Modelo de Declaração de não-emprego de mão-de-obra de menor
ANEXO VI	Modelo de Proposta
ANEXO VII	Modelo de Declaração de não parentesco
ANEXO VIII	Modelo de declaração de enquadramento em regime de Microempresa ou Empresa de Pequeno Porte

## 3. DA FRAUDE E DA CORRUPÇÃO

Os licitantes e o contratado devem observar e fazer observar, por seus fornecedores e subcontratados, os termos da Lei 12.846/2013 e do Decreto 8.420/2015 e seguir o mais alto padrão de ética durante todo o processo de licitação, de contratação e de execução do objeto contratual. Para os propósitos desta cláusula, definem-se as seguintes práticas:

- “prática corrupta”: oferecer, dar, receber ou solicitar, direta ou indiretamente, qualquer vantagem com o objetivo de influenciar a ação de servidor público no processo de licitação ou na execução de contrato;
- “prática fraudulenta”: a falsificação ou omissão dos fatos, com o objetivo de influenciar o processo de licitação ou de execução de contrato;
- “prática de colusão”: esquematizar ou estabelecer um acordo entre dois ou mais licitantes, com ou sem conhecimento de representantes ou prepostos do órgão licitador, visando estabelecer preços em níveis artificiais e não competitivos;



# PREFEITURA DO MUNICÍPIO DE TIBAGI

## ESTADO DO PARANÁ

Pç. Edmundo Mercer, 34 – Fone: (42) 3916-2200 – 84300-000 - Tibagi – PR - [www.tibagi.pr.gov.br](http://www.tibagi.pr.gov.br)

d) “prática coercitiva”: causar dano ou ameaçar causar dano, direta ou indiretamente, às pessoas ou sua propriedade, visando influenciar sua participação em um processo licitatório ou afetar a execução do contrato;

e) “prática obstrutiva”: (i) destruir, falsificar, alterar ou ocultar provas em inspeções ou fazer declarações falsas aos representantes do organismo financeiro multilateral, com o objetivo de impedir materialmente a apuração de alegações de prática prevista, deste Edital; (ii) atos cuja intenção seja impedir materialmente o exercício do direito de o organismo financeiro multilateral promover inspeção.

**3.1** - Na hipótese de financiamento, parcial ou integral, por organismo financeiro multilateral, mediante adiantamento ou reembolso, este organismo imporá sanção sobre uma empresa ou pessoa física, inclusive declarando-a inelegível, indefinidamente ou por prazo determinado, para outorga de contratos financiados pelo organismo se, em qualquer momento, constatar o envolvimento da empresa, diretamente ou por meio de um agente, em práticas corruptas, fraudulentas, colusivas, coercitivas ou obstrutivas ao participar da licitação ou da execução um contrato financiado pelo organismo.

**3.2** - Considerando os propósitos das cláusulas acima, o licitante vencedor, como condição para a contratação, deverá concordar que, na hipótese de o contrato vir a ser financiado, em parte ou integralmente, por organismo financeiro multilateral, mediante adiantamento ou reembolso, permitirá que o organismo financeiro multilateral, mediante adiantamento ou reembolso, permitirá que o organismo financeiro e/ou pessoas por ele formalmente indicadas possam inspecionar o local de execução do contrato e todos os documentos, contas e registros relacionados à licitação e à execução do contrato.

#### **4. DA ENTREGA DO OBJETO**

**4.1.** Prazo de entrega e instalação dos materiais deverá ser em até 20 (vinte) dias contados do recebimento da Nota de Empenho, devendo ser entregue de acordo com o solicitado pela Secretaria Municipal de Educação e Cultura.

#### **4.2. DO REBECIMENTO**

**4.2.1.** No ato de recebimento do bem, o servidor da Secretaria Municipal de Educação e Cultura designado, verificará se o material atende às exigências do edital, bem como as especificações do Anexo I.

**4.2.2.** Em hipótese alguma serão aceitos os itens em desacordo com as condições pactuadas, ficando ao encargo da contratada o fornecimento e o controle da qualidade, bem como a repetição de procedimentos às suas próprias custas para correção de falhas, visando a apresentação da qualidade.

**4.2.3.** Os proponentes assumem o compromisso de substituir o produto que for considerado inservível sempre que notificado a fazê-la pela Secretaria Municipal de Educação e Cultura, o que será feito por meio de Ofício.

**4.2.4.** O produto rejeitado pelo setor de responsável, por ocasião da entrega do mesmo descrita na Nota de Empenho, deverá ser substituído no prazo de 7 (sete) dias, improrrogáveis.



# PREFEITURA DO MUNICÍPIO DE TIBAGI

## ESTADO DO PARANÁ

Pç. Edmundo Mercer, 34 – Fone: (42) 3916-2200 – 84300-000 - Tibagi – PR - [www.tibagi.pr.gov.br](http://www.tibagi.pr.gov.br)

### 5. DA VIGÊNCIA

O prazo de vigência do Contrato será até 31 de dezembro de 2020, contados a partir da assinatura do contrato, podendo ser prorrogado nos termos da lei 8.666/93.

### 6. ESCLARECIMENTOS ADICIONAIS QUE TERÃO DE SER INCONDICIONALMENTE OBSERVADOS

**6.1.1.** As dúvidas decorrentes da interpretação deste Edital e as informações adicionais que se fizerem necessárias à elaboração das propostas, deverão ser apresentadas por escrito ao Pregoeiro, com antecedência mínima de 02 (dois) dias úteis anteriores à data designada para a realização do Pregão, apontando de forma clara e objetiva as falhas e/ou irregularidades que entender viciarem o mesmo, outras informações poderão ser sanadas pelo telefone (42) 3916-2129 ou pelo email: [licitacaotbg@hotmail.com](mailto:licitacaotbg@hotmail.com).

**6.1.2.** As respostas às dúvidas formuladas, bem como as informações que se tornarem necessárias durante o período de elaboração das propostas, serão respondidas através dos meios de comunicação (e-mail) e dentro da própria plataforma eletrônica, e qualquer modificação introduzida no edital no mesmo período, será publicado em diário oficial do município no endereço [www.tibagi.pr.gov.br](http://www.tibagi.pr.gov.br).

### 7. DOS ESCLARECIMENTOS E DA IMPUGNAÇÃO AO EDITAL

**7.1.** Até 02 (dois) dias úteis que anteceder a abertura da sessão pública, qualquer pessoa física ou jurídica poderá impugnar o instrumento convocatório deste Pregão Eletrônico, conforme art. 18 § 1º e § 2º do Decreto Federal nº 5.450/05.

**7.1.1.** Caberá ao Pregoeiro, auxiliado pela equipe de apoio e ou equipe técnica que elaborou o Termo de Referência, decidir sobre a impugnação no prazo de até 24 (vinte e quatro) horas.

**7.1.2.** Acolhida a impugnação contra este Edital, será designada nova data para a realização do certame, exceto quando, inquestionavelmente, a alteração não afetar a formulação das propostas.

**7.2.** Os pedidos de esclarecimentos, decorrentes de dúvidas na interpretação deste Edital e seus anexos, e as informações adicionais que se fizerem necessárias à elaboração das propostas devem ser enviados a Pregoeira até 2 (dois) dias úteis antes da data fixada para abertura da sessão pública.

**7.3.** As impugnações e/ou pedidos de esclarecimentos deverão ser encaminhados preferencialmente via e-mail: [licitacaotbg@hotmail.com](mailto:licitacaotbg@hotmail.com).

**7.4.** As respostas às impugnações e os esclarecimentos solicitados serão respondidos por meio eletrônico através do e-mail mencionado.

### 8. DA PARTICIPAÇÃO

**8.1.** Poderão participar desta Licitação somente empresas que estiverem regularmente estabelecidas no País, cuja finalidade e ramo de atividade sejam compatíveis com o objeto desta Licitação e que atenderem a todas as exigências, inclusive quanto à documentação para



# PREFEITURA DO MUNICÍPIO DE TIBAGI

ESTADO DO PARANÁ

Pç. Edmundo Mercer, 34 – Fone: (42) 3916-2200 – 84300-000 - Tibagi – PR - [www.tibagi.pr.gov.br](http://www.tibagi.pr.gov.br)

habilitação, constantes do Edital e seus anexos, e ainda, que estejam devidamente cadastradas no site **www.licitanet.com.br**.

**8.1.1.** Para acesso ao sistema eletrônico, os interessados em participar do Pregão deverão dispor de um cadastro prévio, adquirindo *login* e senhas pessoais (intransferíveis), obtidas junto a LICITANET.

**8.1.2.** A participação no Pregão Eletrônico se dará por meio da digitação da senha pessoal e intransferível do licitante e subsequente encaminhamento da proposta de preços, exclusivamente por meio da Plataforma Eletrônica, observados data e horário limite estabelecidos.

a) O custo de operacionalização pelo uso da Plataforma de Pregão Eletrônico, a título de remuneração pela utilização dos recursos da tecnologia da informação ficará a cargo do licitante, que poderá escolher entre os Planos de Adesão abaixo:

30 dias	90 dias	180 dias	365 dias
R\$ 132,20	R\$ 195,20	R\$ 276,20	R\$ 399,50

b) O referido pagamento/remuneração possui amparo legal no inciso III do art. 5º da Lei nº 10.520/02.

c) O licitante poderá promover a sua inscrição e credenciamento para participar do pregão, para inscrição e cadastramento da proposta inicial de preços.

## **8.2. DO CREDENCIAMENTO JUNTO A LICITANET – LICITAÇÕES ON-LINE**

a) A participação do licitante no pregão eletrônico se dará exclusivamente através de **Home Broker**, o qual deverá manifestar em campo próprio da Plataforma Eletrônica, pleno conhecimento, aceitação e atendimento às exigências de habilitação previstas no Edital.

b) O acesso do licitante ao pregão eletrônico, para efeito de encaminhamento de proposta de preço e lances sucessivos de preços, somente se dará mediante prévio cadastramento e adesão aos planos elencados na alínea “a” do subitem 5.1.2.

c) O login e a senha do licitante poderão ser utilizados em qualquer pregão eletrônico, salvo quando suspensas por inadimplência do licitante junto a **LICITANET – Licitações On-line**, ou canceladas por solicitação do licitante.

d) A manutenção ou alteração da Senha de Acesso será feita através de pedido do licitante junto ao Atendimento On-Line (CHAT) do site **LICITANET – Licitações On-line**, sendo enviada para seu e-mail a nova senha de forma imediata.

e) É de exclusiva responsabilidade do licitante o sigilo da senha, bem como seu uso em qualquer transação efetuada, não cabendo a **LICITANET – Licitações On-line** a responsabilidade por eventuais danos decorrentes de uso indevido da senha, ainda que por terceiros.

f) O cadastramento do licitante junto a Plataforma de Pregão Eletrônico implica a responsabilidade legal pelos atos praticados e a presunção de capacidade técnica para realização das transações inerentes ao certame.



# PREFEITURA DO MUNICÍPIO DE TIBAGI

## ESTADO DO PARANÁ

Pç. Edmundo Mercer, 34 – Fone: (42) 3916-2200 – 84300-000 - Tibagi – PR - [www.tibagi.pr.gov.br](http://www.tibagi.pr.gov.br)

g) As informações complementares para credenciamento poderão ser obtidas pelos telefones: **(34) 3014-6633 e (34) 9807-6633** ou pelo e-mail **contato@licitanet.com.br**.

**8.3.** O uso da senha de acesso pelo licitante é de sua responsabilidade exclusiva, incluindo qualquer transação por ele efetuada diretamente, ou por seu representante, não cabendo ao provedor do sistema ou a Prefeitura Municipal de Tibagi - PR responsabilidade por eventuais danos decorrentes do uso indevido da senha, ainda que por terceiros.

**8.4.** Não poderão participar deste PREGÃO ELETRÔNICO, empresas que estejam enquadradas nos seguintes casos:

**8.5.1.** Empresas que se encontre em regime de concordata ou em processo de falência, sob concurso de credores, dissolução ou liquidação, que estejam como direito de licitar e contratar com a administração pública suspensa ou que tenham sido declaradas inidôneas, bem como as licitantes que se apresentem constituídas, na forma de empresas em consórcio;

**8.5.2.** Que, por quaisquer motivos, tenham suspensão temporária de participação em licitação e impedimento de contratar com esta administração, enquanto perdurarem os motivos determinantes da punição;

**8.5.3.** Que, por quaisquer motivos, tenham sido declaradas inidôneas por órgão da Administração Pública Direta ou Indireta, na esfera Federal, Estadual ou Municipal, desde que o Ato tenha sido publicado na imprensa oficial, pelo órgão que a praticou, enquanto perdurarem os motivos determinantes da punição;

**8.5.4.** Estrangeiras não autorizadas a funcionar no País;

**8.5.5.** Que possua em seu quadro social, como acionista majoritário, controlador ou sócio-administrador, pessoa com vínculo de parentesco e linha reta, colateral ou por afinidade, até o terceiro grau inclusive, de agentes políticos municipais – prefeito, vice, vereadores e secretários – bem, como de pregoeiro, membros de sua equipe de apoio e da comissão de licitações.

## 9. DO CRITÉRIO DE JULGAMENTO DA PROPOSTA DE PREÇOS

**9.1.** O julgamento da Proposta de Preços dar-se-á pelo critério de **MENOR PREÇO UNITÁRIO POR LOTE**, observadas as especificações técnicas e os parâmetros mínimos de desempenho definidos no Edital.

**9.2.** Após o encerramento da etapa de lances, o Pregoeiro verificará se há empate entre as licitantes, observando:

**9.2.1** As empresas que declararam em campo próprio do sistema, que se enquadram como Microempresa – ME ou Empresa de Pequeno Porte – EPP, e as demais licitantes, conforme determina a Lei Complementar nº 123/2006 e alterações;

**9.2.2** O disposto no Art. 3º, §2º da Lei Federal 8.666/ 93, bem como o Art. 45, §2º da referida Lei Federal.

**9.3.** Serão desclassificadas as propostas que conflitem com as normas deste Edital ou da legislação em vigor.



# PREFEITURA DO MUNICÍPIO DE TIBAGI

ESTADO DO PARANÁ

Pç. Edmundo Mercer, 34 – Fone: (42) 3916-2200 – 84300-000 - Tibagi – PR - [www.tibagi.pr.gov.br](http://www.tibagi.pr.gov.br)

**9.4.** Deverá ser observado o que rege a Lei Municipal nº 2.710 de 03 de outubro de 2018, onde os fornecedores interessados que sejam situados no âmbito local ou regionalmente que se enquadrem na microrregião de Telêmaco-Borba (Imbaú, Ortigueira, Reserva, Telêmaco Borba, Ventania e Castro/PR), “**Art. 1º.** Nas contratações públicas da Administração do Município de Tibagi será concedido tratamento diferenciado e simplificado para as microempresas - ME e empresas de pequeno porte – EPP locais e regionais, até o limite de 10% (dez por cento) do melhor preço válido”.

## **10. DO REGISTRO (INSERÇÃO) DA PROPOSTA DE PREÇOS NO SISTEMA ELETRÔNICO**

**10.1.** A participação no Pregão Eletrônico dar-se-á por meio da digitação da senha privativa da Licitante e subsequente encaminhamento da proposta de preços **COM O VALOR UNITÁRIO DO LOTE**, a partir da data da liberação do Edital no site [www.licitanet.com.br](http://www.licitanet.com.br), até o horário limite de início da Sessão Pública, exclusivamente por meio do Sistema Eletrônico, quando, então, encerrar-se-á, automaticamente, a fase de recebimento da proposta de preços. Durante este período a Licitante poderá incluir ou excluir proposta de preços.

**10.1.1.** As propostas registradas na LICITANET – Licitações On-line **NÃO DEVEM CONTER NENHUMA IDENTIFICAÇÃO DA EMPRESA PROPONENTE**, visando atender o princípio da impessoalidade e preservar o sigilo das propostas. Em caso de identificação da Licitante na proposta registrada, esta será **DESCLASSIFICADA** pelo Pregoeiro.

**10.1.2.** O Licitante será inteiramente responsável por todas as transações assumidas em seu nome no sistema eletrônico, assumindo como verdadeiras e firmes suas propostas e subsequentes lances, se for o caso (inc. III, Art. 13, Decreto Nº 5.450/2005), bem como acompanhar as operações no sistema durante a sessão, ficando responsável pelo ônus decorrente da perda de negócios diante da inobservância de quaisquer mensagens emitidas pelo sistema ou de sua desconexão (inc. IV, Art 13, Decreto nº 5.450/2005).

**10.2.** Uma Licitante, ou grupo, suas filiais ou empresas que fazem parte de um mesmo grupo econômico ou financeiro, somente poderá registrar uma única proposta de preços. Caso uma Licitante participe com mais de uma proposta de preços, estas propostas de preços não serão levadas em consideração e serão rejeitadas pela Entidade de Licitação.

**10.2.1.** Para tais efeitos, entende-se que fazem parte de um mesmo grupo econômico ou financeiro as empresas que tenham diretores, acionistas (com participação em mais de **5%**), ou representantes legais comuns, e aquelas que dependam ou subsidiem econômica ou financeiramente a outra empresa.

**10.3.** O licitante deverá consignar, na forma expressa no sistema eletrônico, o valor ofertado para cada item do grupo, já considerados e inclusos todos os tributos, fretes, tarifas e demais despesas decorrentes da execução do objeto.

**10.4.** O licitante deverá declarar, em campo próprio do sistema eletrônico, que cumpre plenamente os requisitos de habilitação e que sua proposta está em conformidade com as exigências do Edital.

**10.5.** O licitante deverá declarar, em campo próprio do Sistema, sob pena de inabilitação, que não emprega menores de dezoito anos em trabalho noturno, perigoso ou insalubre, nem menores de dezesseis anos em qualquer trabalho, salvo na condição de aprendiz, a partir dos quatorze anos.



# PREFEITURA DO MUNICÍPIO DE TIBAGI

## ESTADO DO PARANÁ

Pç. Edmundo Mercer, 34 – Fone: (42) 3916-2200 – 84300-000 - Tibagi – PR - [www.tibagi.pr.gov.br](http://www.tibagi.pr.gov.br)

**10.6.** O licitante enquadrado como microempresa ou empresa de pequeno porte deverá declarar, em campo próprio do Sistema, que atende aos requisitos do art. 3º da L. C. nº 123/2006, para fazer jus aos benefícios previstos nessa lei.

**10.7.** A declaração falsa relativa ao cumprimento dos requisitos de habilitação, à conformidade da proposta ou ao enquadramento como microempresa ou empresa de pequeno porte sujeitará o licitante às sanções previstas neste Edital.

**10.8.** As propostas ficarão disponíveis no sistema eletrônico.

**10.9.** Qualquer elemento que possa identificar o licitante importa desclassificação da proposta, sem prejuízo das sanções previstas nesse Edital.

**10.10.** Até a abertura da sessão, o licitante poderá retirar ou substituir a proposta anteriormente encaminhada.

**10.11.** No preenchimento da proposta eletrônica deverão obrigatoriamente serem informadas no campo próprio as ESPECIFICAÇÕES, MARCA/MODELO do produto ofertado, conforme a ficha técnica descritiva do produto.

### **11. DA PROPOSTA DE PREÇOS APRESENTADA PELA(S) LICITANTE(S) DE MENOR (ES) LANCE(S) CONVOCADOS PELO PREGOEIRO, SOB PENA DE DESCLASSIFICAÇÃO:**

**11.1.** Concluída a etapa de lances, ocorrerá a fase de envio do anexo da proposta, da seguinte forma:

**11.1.1. Quando convocado pelo Pregoeiro o licitante deverá anexar em campo próprio do sistema a proposta e todos os documentos exigidos.**

**11.1.1.1** Tendo as licitantes dificuldades em anexar no sistema poderá a proposta e documentação exigida ser enviada via e-mail, [licitacaotbg@hotmail.com](mailto:licitacaotbg@hotmail.com) informe ao Pregoeiro.

**11.1.1.1.1** Para cumprimento do item 11.1.1.1 as licitantes deverão entrar em contato com a Pregoeiro através do telefone 42-3916-2129 e sendo autorizado ou não o envio via e-mail ao Pregoeiro deverá comunicar expressamente no chat de mensagens para conhecimento dos demais participantes.

**11.2.** As propostas de preços ANEXADAS AO SISTEMA QUANDO CONVOCADAS deverão conter SOB PENA DE DESCLASSIFICAÇÃO:

**11.2.1.** Prazo de validade, não inferior a 60 (sessenta) dias corridos, a contar da data apresentação da sua proposta de preços;

**11.2.2.** Especificações dos Produtos ofertados, de forma clara, descrevendo detalhadamente, conforme modelo contido no ANEXO VI – MODELO DE CARTA PROPOSTA;

**11.2.3.** No preço ofertado deverão estar inclusos todos os insumos que o compõem, tais como as despesas com mão-de-obra, materiais, equipamentos, impostos, taxas, fretes, descontos, e quaisquer outros que incidam direta ou indiretamente na execução do objeto desta licitação;





# PREFEITURA DO MUNICÍPIO DE TIBAGI

## ESTADO DO PARANÁ

Pç. Edmundo Mercer, 34 – Fone: (42) 3916-2200 – 84300-000 - Tibagi – PR - [www.tibagi.pr.gov.br](http://www.tibagi.pr.gov.br)

**11.2.4.** Nenhuma reivindicação adicional de pagamento ou reajustamento de preços será considerada;

**11.2.5.** Serão considerados inadequados, desta forma DESCLASSIFICADOS, preços simbólicos, irrisórios, de valor zero ou incompatíveis (excessivos) com os praticados no mercado e com distorções significativas;

**11.2.6.** A proposta de preços enviada implicará em plena aceitação, por parte da licitante, das condições estabelecidas neste Edital e seus Anexos, vinculando o seu autor ao cumprimento de todas as condições e obrigações inerentes ao certame;

**11.2.7.** O Pregoeiro, caso julgue necessário, poderá submeter a documentação relativa a proposta, apresentada pelos participantes a uma equipe técnica da Unidade solicitante do objeto, para que os mesmos analisem e emitam parecer técnico dos serviços ofertados, podendo ainda solicitar parecer técnico de pessoas físicas ou jurídicas estranhas a ela para orientar sua decisão.

### **12. DA FORMULAÇÃO DE LANCES E CONVOCAÇÃO DAS ME/EPP (Não se aplica caso edital seja exclusivo para ME ou EPP)**

**12.1.** A abertura e o fechamento da fase dos lances “via Internet” será feito pelo Pregoeiro.

**12.2.** As Licitantes poderão oferecer lances menores e sucessivos, observado o horário fixado e as regras de sua aceitação.

**12.3.** A Licitante somente poderá oferecer lances inferiores ao último por ele ofertado e registrado no Sistema.

**12.4.** Não serão aceitos dois ou mais lances de mesmo valor, prevalecendo aquele que for recebido e registrado em primeiro lugar.

**12.5.** O proponente que encaminhar o valor inicial de sua proposta aparentemente inexequível, caso o mesmo não honre a oferta encaminhada, terá sua proposta rejeitada na fase de aceitabilidade.

**12.6.** Sendo efetuado lance aparentemente inexequível, o Pregoeiro poderá alertar o proponente sobre o valor cotado para o respectivo item, através do sistema, o excluirá, podendo o mesmo ser confirmado ou reformulado pelo proponente;

**12.6.1.** A exclusão de lance é possível somente durante a fase de lances, conforme possibilita o sistema eletrônico, ou seja, antes do encerramento do item;

**12.6.2.** O proponente que encaminhar o lance com valor aparentemente inexequível durante o período de encerramento aleatório, e, não havendo tempo hábil, para exclusão e/ou reformulação do lance, caso o mesmo não honre a oferta encaminhada, terá sua proposta(exclusivamente para o item em questão) **DESCLASSIFICADA** na fase de aceitabilidade;

**12.7.** Durante o transcurso da sessão pública, as Licitantes serão informadas, em tempo real, do valor do menor lance registrado que tenha sido apresentado pelas demais Licitantes, vedada a identificação do detentor do lance.



# PREFEITURA DO MUNICÍPIO DE TIBAGI

## ESTADO DO PARANÁ

Pç. Edmundo Mercer, 34 – Fone: (42) 3916-2200 – 84300-000 - Tibagi – PR - [www.tibagi.pr.gov.br](http://www.tibagi.pr.gov.br)

**12.8.** No caso de desconexão com o Pregoeiro, no decorrer da etapa competitiva do Pregão Eletrônico, o Sistema Eletrônico poderá permanecer acessível às Licitantes para a recepção dos lances.

**12.8.1.** O Pregoeiro, quando possível, dará continuidade a sua atuação no certame, sem prejuízo dos atos realizados.

**12.8.2.** Quando a desconexão persistir por tempo superior a **10 (dez) minutos**, a sessão do Pregão Eletrônico será suspensa e terá reinício somente após comunicação expressa aos participantes, no endereço eletrônico utilizado para divulgação no site ***www.licitanet.com.br***.

**12.9.** A etapa de lances da sessão pública será encerrada mediante aviso de fechamento iminente dos lances de 01 (um) a 60 (sessenta) minutos, determinados pelo Pregoeiro, de acordo com a comunicação às Licitantes, emitido pelo próprio Sistema Eletrônico. Decorrido o tempo de iminência, o item entrará no horário de encerramento aleatório do sistema, no máximo de 01 (um) segundos a 15 (quinze) minutos determinados pelo Sistema Eletrônico findo o qual o item estará automaticamente encerrado, não sendo mais possível reabri-lo.

**12.9.1.** Caso o Sistema não emita o aviso de fechamento iminente, o Pregoeiro se responsabilizará pelo aviso de encerramento às Licitantes observado o mesmo tempo de **01 (um) a 60 (sessenta) minutos**.

**12.10.** A desistência em apresentar lance implicará exclusão da Licitante da etapa de lances e na manutenção do último preço por ela apresentado, para efeito de ordenação das propostas de preços.

**12.11.** Após o encerramento da etapa de lances, o Pregoeiro verificará se há empate entre as Licitantes que declararam em campo próprio do sistema, que se enquadram como Microempresa – ME ou Empresa de Pequeno Porte – EPP, e as demais Licitantes, conforme determina a Lei Complementar nº 123/2006. (Não se aplica caso edital seja exclusivo para ME ou EPP) e também no caso de regionalidade.

**12.12.** Fica assegurado, como critério de desempate, preferência de contratação para as microempresas e empresas de pequeno porte, nos termos da Lei Complementar nº 123/2006, o qual ocorrerá de forma automática pelo Sistema. (Não se aplica caso edital seja exclusivo para ME ou EPP) e também no caso de regionalidade de acordo com a legislação municipal mencionada no preâmbulo do edital.

**12.13.** Entende-se como empate aquelas situações em que as propostas apresentadas pelas microempresas e empresas de pequeno porte sejam iguais ou até 5% (cinco por cento) superiores a proposta melhor classificada, depois de encerrada a etapa de lances;

**12.14.** Para efeito do disposto no item 12.12, ocorrendo o empate, proceder-se-á da seguinte forma:

**12.14.1.** A microempresa ou empresa de pequeno porte melhor classificada poderá apresentar proposta de preço inferior àquela considerada como menor lance, situação em que será declarada vencedora da etapa de lances;



# PREFEITURA DO MUNICÍPIO DE TIBAGI

## ESTADO DO PARANÁ

Pç. Edmundo Mercer, 34 – Fone: (42) 3916-2200 – 84300-000 - Tibagi – PR - [www.tibagi.pr.gov.br](http://www.tibagi.pr.gov.br)

**12.14.2.** Não ocorrendo a contratação da microempresa ou empresa de pequeno porte, na forma do subitem anterior, serão convocadas as remanescentes que porventura se enquadrarem na hipótese do item 12.12, na ordem classificatória, para o exercício do mesmo direito;

**12.14.3.** Na hipótese de não contratação nos termos previstos neste item, a convocação será em favor da proposta originalmente vencedora do certame;

**12.14.4.** O disposto no **12.12** somente se aplicará quando a melhor oferta inicial não tiver sido apresentada por microempresa ou empresa de pequeno porte;

**12.14.5.** Ocorrendo a situação prevista no **item 12.12**, a microempresa ou empresa de pequeno porte melhor classificada será convocada para apresentar nova proposta no prazo máximo de **5 (cinco) minutos** após o encerramento dos lances, sob pena preclusão.

**12.14.6.** Critério de desempate;

a) 1º Preferência de contratação para as microempresas e empresas de pequeno porte, nos termos da Lei Complementar nº 123/2006 e Lei Complementar nº 147/2014.

b) 2º Art. 3º, §2º da Lei Federal nº 8.666/93.

c) 3º Sorteio conforme art. 45, §2º da Lei Federal nº 8.666/93.

**12.14.7.** Já no caso do critério de regionalidade tanto a licitante local/regional poderão ter seus preços em até 10% (dez por cento) superiores que a melhor classificada previamente e terão a preferência na contratação. (redação Lei Municipal 2.710/2018).

### 13. PROPOSTAS ESCRITA

**13.1.** O licitante vencedor deverá enviar ao Setor de Licitação a Proposta de Preço somente dos ITENS vencidos, conforme **ANEXO VI**, em 1 (uma) via rubricada em todas as folhas e a última assinada pelo Representante Legal da Empresa citado nos documentos de habilitação, em linguagem concisa, sem emendas, rasuras ou entrelinhas, contendo Razão Social, CNPJ – Cadastro Nacional de Pessoa Jurídica, endereço completo, número de telefone e fax, número de agência de conta bancária. Deverão acompanhar a proposta os documentos de Habilitação em originais ou cópias autenticadas com o selo do cartório, podendo ainda ser autenticado pelo pregoeiro ou pela equipe de apoio.

**13.1.1.** O prazo máximo para o envio do solicitado no item acima é de até 1 (um) dia útil, contados da data da sessão pública virtual, para o endereço: PREFEITURA MUNICIPAL DE TIBAGI, COMISSÃO PERMANENTE DE LICITAÇÃO, Praça Edmundo Mercer, 34, CEP 84300-000, A/C DO SR. ROGER BITTENCOURT.

**13.2.** A proposta escrita deverá conter:

**13.2.1.** Especificação completa e marca do produto oferecido com informações técnicas que possibilitem a sua completa avaliação (acompanhados de folders, ou qualquer outro material gráfico que comprove a especificação), totalmente conforme descrito no ANEXO I, deste Edital, e material gráfico onde demonstre as especificações do produto.

**13.2.2.** Valores oferecidos após a etapa de lances.



# PREFEITURA DO MUNICÍPIO DE TIBAGI

ESTADO DO PARANÁ

Pç. Edmundo Mercer, 34 – Fone: (42) 3916-2200 – 84300-000 - Tibagi – PR - [www.tibagi.pr.gov.br](http://www.tibagi.pr.gov.br)

**13.2.3** – Serão aceitas propostas com até **duas casas** decimais.

**13.2.4.** Prazo de validade de no mínimo 60 (sessenta) dias, contados da abertura das propostas virtuais.

**13.2.5.** A entrega e instalação dos itens deverão ser realizadas em até 20 (vinte) dias após a emissão da Nota de Empenho.

## **14. DOS DOCUMENTOS DE HABILITAÇÃO**

**14.1.** Concluída a fase de ACEITAÇÃO das propostas, ocorrerá a fase de envio dos documentos de habilitação, da seguinte forma:

**14.2.** O prazo máximo para o envio dos documentos referentes à habilitação é de até 1 (um) dia útil, contados da data da sessão pública virtual, para o endereço: PREFEITURA MUNICIPAL DE TIBAGI, COMISSÃO PERMANENTE DE LICITAÇÃO, Praça Edmundo Mercer, 34, CEP 84300-000, A/C DO SR. PREGOEIRO ROGER BITTENCOURT.

**14.3.** Os documentos de habilitação e a proposta de preço reformulada com seu último lance, e anexos, deverão ser anexados em campo próprio na plataforma eletrônica Licitanet, ou enviados no endereço eletrônico [licitacaotbg@hotmail.com](mailto:licitacaotbg@hotmail.com) em até 3 (três) horas após o encerramento do período de lances (mediante autorização do pregoeiro registrado na plataforma eletrônica).

### **14.4 - Para comprovação da habilitação jurídica:**

**14.4.1.** Ato constitutivo, estatuto ou contrato social em vigor, devidamente registrado, em se tratando de sociedades comerciais, e acompanhado, no caso de sociedade por ações, dos documentos de eleição de seus atuais administradores;

**14.4.2.** Inscrição do ato constitutivo, no caso de sociedade civil, acompanhada de prova da diretoria em exercício;

**14.4.3.** Decreto de autorização, em se tratando de empresa ou sociedade estrangeira em funcionamento no País;

**14.4.4.** Declaração de idoneidade apresentada de acordo com o modelo constante no Anexo III.

**14.4.5.** Declaração que não mantém em seu quadro de pessoal, menores de 18 (dezoito) anos em horário noturno de trabalho, menores de 16 (dezesesseis) anos, salvo na condição de aprendiz, a partir de 14 (quatorze) anos (Anexo V).

**14.4.6.** Declaração de não parentesco (Anexo VII).

### **14.5. Para comprovação da regularidade fiscal:**

**14.5.1.** Prova de inscrição no cadastro de contribuintes municipal, relativo à sede da licitante, pertinente ao seu ramo de atividade e compatível com o objeto contratual.

**14.5.2.** Certidão Negativa de Débitos Relativos aos Tributos Federais e à Dívida Ativa da União.



# PREFEITURA DO MUNICÍPIO DE TIBAGI

## ESTADO DO PARANÁ

Pç. Edmundo Mercer, 34 – Fone: (42) 3916-2200 – 84300-000 - Tibagi – PR - [www.tibagi.pr.gov.br](http://www.tibagi.pr.gov.br)

**14.5.3.** Certidão Negativa de Tributos Estaduais, expedida pela Secretaria de Estado da Fazenda, do domicílio ou sede da proponente.

**14.5.4.** Certidão Negativa de Débitos Municipais, expedida pela Secretaria Municipal da Fazenda, do domicílio ou sede da proponente.

**14.5.5.** Certificado de Regularidade do FGTS.

**14.5.6.** Certidão Negativa de Débitos Trabalhistas – CNDT.

### **14.6. Para comprovação da qualificação técnica:**

**14.6.1.** Atestado de Capacidade Técnica – expedido por pessoa jurídica de direito público ou privado, em papel timbrado, que comprovem que a empresa já forneceu objeto semelhante e que ateste a qualidade do mesmo;

**14.6.1.1** A Administração se resguarda no direito de diligenciar junto à pessoa jurídica emitente do Atestado/Declaração de Capacidade Técnica, visando os respectivos contratos e aditivos e/ou outros documentos comprobatórios do conteúdo declarado;

### **14.7. Para comprovação da qualificação econômico-financeira:**

**14.7.1.** Balanço Patrimonial e Demonstrações Contábeis;

**14.7.1.1** Os documentos acima devem estar devidamente assinados por contabilista registrado no Conselho Regional de Contabilidade e o representante legal da empresa, deverá vir acompanhado dos termos de abertura e de encerramento do Livro Diário, devidamente registrados e assinados. O balanço das sociedades anônimas ou por ações deverá ser apresentado em publicação no Diário Oficial. O(s) mesmo(s) deverá (ã) ser assinado(s) por contabilista registrado no Conselho Regional de Contabilidade. O Balanço Patrimonial das Sociedades Anônimas ou por Ações deverá ser publicado em Diário oficial ( favor observar a instrução normativa RFB nº 1950 de 12 de maio de 2020).

**14.7.2.** Declaração de Inexistência de Fatos supervenientes Impeditivos da Habilitação (Anexo IV).

**14.7.3.** Certidão Negativa de Falência e recuperação judicial expedida pelo distribuidor da sede da pessoa jurídica.

**14.8.** A qualificação econômica financeira das empresas recém-constituídas que não disponham do primeiro balanço patrimonial poderá ser comprovada através do termo de abertura do balanço e os balanços mensais para que sua situação financeira seja avaliada.

**14.9.** Os documentos necessários à habilitação da proponente poderão ser apresentados em original, por qualquer processo de cópia autenticada por cartório competente ou por servidor da Administração ou publicação em órgão de imprensa oficial. Os documentos deverão estar em plena vigência, ficando, porém, a critério da Comissão solicitar as vias originais de quaisquer dos documentos, caso haja constatação de fatos supervenientes. A aceitação das certidões, quando emitidas através da Internet, ficam condicionadas à verificação de sua validade e dispensam a autenticação.



# PREFEITURA DO MUNICÍPIO DE TIBAGI

## ESTADO DO PARANÁ

Pç. Edmundo Mercer, 34 – Fone: (42) 3916-2200 – 84300-000 - Tibagi – PR - [www.tibagi.pr.gov.br](http://www.tibagi.pr.gov.br)

**14.10.** Em se tratando de microempresa ou empresa de pequeno porte, havendo alguma restrição na comprovação da regularidade fiscal, será assegurado o prazo de 5 (cinco) dias úteis, cujo termo inicial corresponderá ao momento em que o proponente for declarada vencedora do certame, prorrogáveis por igual período, a critério da Administração, para regularização da documentação, pagamento ou parcelamento do débito, e emissão de eventuais certidões negativas ou positivas com efeito de certidão negativa.

**14.11.** A não regularização da documentação implicará decadência do direito à Contratação, sem prejuízo das sanções previstas no art. 81 da Lei 8.666/93, sendo facultado à Administração convocar os licitantes remanescentes, na ordem de classificação, para assinatura do contrato, ou revogar a licitação.

### 15. DOS RECURSOS

**15.1.** Declarado o vencedor, qualquer licitante poderá manifestar imediata e motivadamente a intenção de recorrer, e lhe será concedido o prazo de 3 (três) dias para apresentação das razões do recurso, ficando os demais licitantes desde logo intimados para apresentar contra-razões em igual número de dias, que começarão a correr do término do prazo do recorrente, sendo-lhes assegurada vista imediata dos autos;

**15.1.1.** A manifestação de intenção em recorrer deverá ser em campo próprio do Sistema Eletrônico, de forma motivada, explicitando sucintamente suas razões, sua intenção de recorrer.

**15.2.** O acolhimento de recurso importará a invalidação apenas dos autos insuscetíveis de aproveitamento;

**15.3.** Após o recebimento da documentação de habilitação e proposta de preço enviada pelas empresas classificadas provisoriamente em primeira colocação e análise da comissão de licitação, o proponente que desejar recorrer contra decisões do Pregoeiro poderá fazê-lo, através do seu representante, manifestando sua intenção com registro da síntese das suas razões (favor observar o tempo para o registro das razões estipulado na plataforma eletrônica), sendo-lhes facultado juntarem memoriais no prazo de 3 (três) dias úteis. Os interessados ficam, desde logo, intimados a apresentar contrarrazões em igual número de dias, que começarão a correr do término do prazo do recorrente;

**15.4.** Decididos os recursos, a autoridade competente fará a adjudicação do objeto da licitação ao licitante vencedor.

**15.5.** A decisão do Pregoeiro e da Autoridade Competente será informada em campo próprio do Sistema Eletrônico, ficando todos os licitantes obrigados a acessá-lo para obtenção das informações prestadas pelo Pregoeiro.

**15.6.** Durante o prazo recursal os autos do processo permanecerão com vista franqueada aos interessados na Prefeitura Municipal de Tibagi-PR, de segunda-feira a sexta-feira, das 8 às 11h30min e das 13 às 17h30min.

### 16. DA ADJUDICAÇÃO E DA HOMOLOGAÇÃO



# PREFEITURA DO MUNICÍPIO DE TIBAGI

## ESTADO DO PARANÁ

Pç. Edmundo Mercer, 34 – Fone: (42) 3916-2200 – 84300-000 - Tibagi – PR - [www.tibagi.pr.gov.br](http://www.tibagi.pr.gov.br)

**16.1.** A adjudicação do objeto do presente certame será viabilizada pelo Pregoeiro sempre que não houver recurso. Havendo recurso, a adjudicação será efetuada pela Autoridade Competente que decidiu o recurso;

**16.2.** A homologação da licitação é de responsabilidade da Autoridade Competente e só poderá ser realizada depois da adjudicação.

### **17. CONDIÇÕES DE PAGAMENTO**

**17.1.** O licitante deverá emitir a nota fiscal até o dia 30 de cada mês, após entrega do produto e terá como base o preço final ofertado na fase de lances desta licitação e o pagamento será realizado na data do dia 12 (doze) do mês seguinte.

**17.2.** Empresa vencedora do certame licitatório deverá, obrigatoriamente, apresentar a sua regularidade fiscal e trabalhista para fins de recebimento da Nota Fiscal Eletrônica, nos termos do caput, art. 29, da Lei Federal nº 8.666/93.

**17.3.** Para o depósito em conta corrente, no texto da Nota Fiscal deverão constar as seguintes referências: nome do Banco, número e nome da Agência, e número da conta corrente da contratada.

**17.4.** Considera-se data do pagamento o dia do depósito em conta com a respectiva emissão da ordem bancária

**17.5.** Havendo erro na Nota Fiscal Eletrônica, a mesma ficará pendente e o pagamento susado até que a adjudicatária tome as medidas saneadoras necessárias, não cabendo correção do valor pactuado;

**17.6.** Na hipótese das Notas Fiscais/Faturas apresentarem erros ou dúvidas quanto à exatidão ou documentação, a CONTRATANTE poderá pagar apenas a parcela não controvertida no prazo fixado para pagamento, ressalvado o direito da futura CONTRATADA de reapresentar, para cobrança as partes controvertidas com as devidas justificativas (nestes casos a CONTRATANTE terá o prazo de 5 (cinco) dias úteis, a partir do recebimento, para efetuar uma análise e o pagamento). As Notas Fiscais/Faturas deverão vir acompanhadas dos respectivos comprovantes de recolhimento de encargos (Federal, Estadual, FGTS, Municipal e Trabalhistas).

**17.7.** Em caso de inadimplemento da Contratante será Garantido à Contratada os dispostos na Lei 8.666/93 em seus Artigos 40, XIV, “c” e 55, III.

### **18. DO VALOR MÁXIMO E DA DOTAÇÃO ORÇAMENTÁRIA**

**18.1.** O valor máximo da licitação é de R\$ 3.590,00 (três mil quinhentos e noventa reais).

**18.2.** O objeto do Edital será contratado pelo menor preço ofertado por lote e apresentado na proposta final da licitante vencedora, limitando-se ao valor máximo estabelecido no item acima.

**18.3.** As despesas decorrentes da contratação do objeto desta licitação correrão à conta do orçamento geral vigente, na seguinte dotação:



# PREFEITURA DO MUNICÍPIO DE TIBAGI

## ESTADO DO PARANÁ

Pç. Edmundo Mercer, 34 – Fone: (42) 3916-2200 – 84300-000 - Tibagi – PR - [www.tibagi.pr.gov.br](http://www.tibagi.pr.gov.br)

REFERÊNCIA	DOTAÇÃO
516	10.002.013.391.1301.1026.34490528700– vínculo 000

### 19. MULTAS E SANÇÕES ADMINISTRATIVAS

**19.1.** A proponente sujeitar-se-á, em caso de inadimplemento de suas obrigações, definidas neste instrumento ou em outros que o complementem, as seguintes multas, sem prejuízo das sanções legais da Lei 8.666/93 e 10.520/2002 e responsabilidades civil e criminal:

- a) Advertência;
- b) Multa;
- c) Suspensão temporária do direito de licitar, de contratar com a Administração pelo prazo de até 05 (cinco) anos prevista na Lei Federal nº 10.520/2002;
- d) Declaração de inidoneidade para licitar e contratar com a Administração Pública enquanto perdurarem os motivos determinantes da punição ou até que seja promovida a reabilitação perante a própria autoridade que aplicou a penalidade;

**19.2.** De conformidade com o art. 86, da Lei n.º 8.666/93 e suas alterações, o atraso injustificado na entrega do objeto deste certame sujeitará a empresa, a juízo da Administração, à multa moratória de 2% (dois por cento) por dia de atraso, até o limite de 10% (dez por cento);

**19.2.1.** A multa prevista no item 19.2, será descontada dos créditos que a contratada possuir com o município de Tibagi /PR, e poderá cumular com as demais sanções administrativas, inclusive com a multa prevista no item 19.1.

**19.3.** Caso a licitante não substitua o produto considerado irregular no prazo previsto neste edital, serão aplicadas as penalidades do item 19.1;

**19.4.** Se a contratada não proceder ao recolhimento da multa no prazo de 5 (cinco) dias úteis contados da intimação por parte do Município, o respectivo valor será descontado dos créditos que a contratada possuir com esta Prefeitura e, se estes não forem suficientes, o valor que sobrar será encaminhado para inscrição em Dívida Ativa e posterior execução pela Procuradoria Geral do Município de Tibagi.

**19.5.** Do ato que aplicar a penalidade caberá recurso, no prazo de 5 (cinco) dias úteis, a contar da ciência da intimação, podendo a Administração reconsiderar sua decisão ou nesse prazo encaminhá-lo devidamente informado para a apreciação e decisão superior, dentro do mesmo prazo.

**19.6.** Nenhuma sanção será aplicada sem o devido processo administrativo, que prevê defesa prévia do interessado e recurso nos prazos definidos em lei.

### 20. CONTRATO

**20.1.** A proponente vencedora será convocada, dentro de 05 (cinco) dias úteis da data de adjudicação e homologação, para firmar contrato, nos moldes constantes do Termo de Referência deste Edital, que para todos os efeitos passa a fazer parte integrante do presente instrumento.

**20.2.** O não comparecimento para firmar o contrato dentro do prazo de 05 (cinco) dias úteis, contados do recebimento da convocação de que trata o item acima, facultará a Administração a





# PREFEITURA DO MUNICÍPIO DE TIBAGI

ESTADO DO PARANÁ

Pç. Edmundo Mercer, 34 – Fone: (42) 3916-2200 – 84300-000 - Tibagi – PR - [www.tibagi.pr.gov.br](http://www.tibagi.pr.gov.br)

adjudicar o objeto do certame a segunda classificada, consoante o disposto no Artigo 64 e parágrafos da Lei 8.666/93.

## 21. DA FISCALIZAÇÃO

**21.1.** Na forma do que dispõe o artigo 67 da Lei 8.666/93 e alterações, cabe ao Município, a seu critério, exercer ampla, irrestrita e permanente fiscalização de todas as fases de execução contratual referente aos materiais adquiridos e do comportamento do pessoal da contratada, sem prejuízo da obrigação deste de fiscalizar seus empregados, prepostos ou subordinados.

§ 1º - A Contratada declara aceitar integralmente, todos os métodos e processos de inspeção, verificação e controle a serem adotados pelo município.

§ 2º - A existência e a atuação da fiscalização do Município em nada restringem a responsabilidade única, integral e exclusiva da Contratada no que concerne ao fornecimento do objeto e às suas consequências e implicações próximas ou remotas.

## 22. DAS RESPONSABILIDADES

**22.1.** A CONTRATADA assume como exclusivamente seus os riscos e as despesas decorrentes da boa e perfeita execução das obrigações contratadas. Responsabiliza-se, também, pela idoneidade e pelo comportamento de seus empregados, prepostos ou subordinados, e, ainda, por quaisquer prejuízos que sejam causados à CONTRATANTE ou terceiros.

**22.1.1.** A CONTRATANTE não responderá por quaisquer ônus, direitos ou obrigações vinculados à legislação tributária, trabalhista, previdenciária ou securitária, e decorrente da execução do presente Contrato, cujo cumprimento e responsabilidade caberão, exclusivamente, à CONTRATADA.

**22.1.2.** A CONTRATANTE não responderá por quaisquer compromissos assumidos pela CONTRATADA com terceiros, ainda que vinculados à execução do presente contrato, bem como por qualquer dano causado a terceiros em decorrência de ato da CONTRATADA, de seus empregados, prepostos ou subordinados.

**22.1.3.** A CONTRATADA manterá, durante toda a execução do contrato, as condições de habilitação e qualificação que lhe foram exigidas na licitação.

## 23. DAS DISPOSIÇÕES GERAIS

**23.1.** A presente licitação não importa necessariamente na aquisição, podendo o Município de Tibagi/PR revogá-la, no todo ou em parte, por razões de interesse público, derivadas de fato supervenientes comprovados ou anulá-la por ilegalidade, de ofício ou por provocação mediante ato escrito e fundamentado disponibilizado no sistema para conhecimento dos participantes da licitação. O Município de Tibagi-PR, poderá ainda, prorrogar a qualquer tempo, os prazos para recebimento das propostas ou para sua abertura;

**23.2.** O proponente é responsável pela fidelidade e legitimidade das informações prestadas e dos documentos apresentados em qualquer fase da licitação. A falsidade de qualquer documento apresentado ou a inverdade das informações nele contidas implicará a imediata desclassificação



# PREFEITURA DO MUNICÍPIO DE TIBAGI

## ESTADO DO PARANÁ

Pç. Edmundo Mercer, 34 – Fone: (42) 3916-2200 – 84300-000 - Tibagi – PR - [www.tibagi.pr.gov.br](http://www.tibagi.pr.gov.br)

do proponente que o tiver apresentado, ou, caso tenha sido o vencedor, a rescisão do contrato ou do pedido de compra, sem prejuízo das demais sanções cabíveis;

**23.3.** É facultado a Pregoeira, ou à autoridade a ela superior, em qualquer fase da licitação, promover diligências com vistas a esclarecer ou a complementar a instrução do processo;

**23.4.** Os proponentes intimados para prestar quaisquer esclarecimentos adicionais deverão fazê-lo no prazo determinado pelo Pregoeiro, sob pena de desclassificação/inabilitação;

**23.5.** O desatendimento de exigências formais não essenciais não importará no afastamento do proponente, desde que seja possível a aferição da sua qualificação e a exata compreensão da sua proposta;

**23.6.** As normas que disciplinam este Pregão serão sempre interpretadas em favor da ampliação da disputa entre os proponentes, desde que não comprometam o interesse da Administração, a finalidade e a segurança da contratação;

**23.7.** As decisões referentes a este processo licitatório poderão ser comunicadas aos proponentes por qualquer meio de comunicação que comprove o recebimento ou, ainda, mediante publicação.

**23.8.** Os casos não previstos neste Edital serão decididos pelo Pregoeiro;

**23.9.** A participação do proponente nesta licitação implica em aceitação de todos os termos deste Edital;

**23.10.** Não cabe à plataforma eletrônica qualquer responsabilidade pelas obrigações assumidas pelo fornecedor com o licitador, em especial com relação à forma e às condições de entrega dos bens ou da prestação de serviços e quanto à quitação financeira da negociação realizada.

**23.11.** O foro designado para julgamento de quaisquer questões judiciais resultantes deste Edital será o da cidade de Tibagi/PR, considerado aquele a que está vinculado o Pregoeiro;

**23.12.** De sessão, o sistema gerará ata circunstanciada, na qual estarão registrados todos os atos do procedimento e as ocorrências relevantes.

**23.13.** As divulgações inerentes a este pregão dar-se-ão exclusivamente nos quadros de avisos da Prefeitura Municipal de Tibagi/PR e simultaneamente ao Diário Oficial do Município.

**23.14.** O PREGOEIRO e sua Equipe de Apoio atenderão aos interessados no horário das 8 às 11h30min e das 13 às 17h30min, de segunda a sexta-feira na Prefeitura Municipal de Tibagi /PR, pelo telefone (42) 3916-2129, para maiores esclarecimentos.

**23.15.** No caso de desconexão com o PREGOEIRO, no decorrer da etapa competitiva do Pregão Eletrônico, o sistema eletrônico poderá permanecer acessível aos licitantes para a recepção dos lances, retornando o PREGOEIRO, quando possível, sua atuação no certame, sem prejuízos dos atos realizados.

**23.16.** Quando a desconexão persistir por tempo superior a dez minutos, a sessão do Pregão Eletrônico será suspensa e terá reinício somente após comunicação expressa aos operadores



# PREFEITURA DO MUNICÍPIO DE TIBAGI

## ESTADO DO PARANÁ

Pç. Edmundo Mercer, 34 – Fone: (42) 3916-2200 – 84300-000 - Tibagi – PR - [www.tibagi.pr.gov.br](http://www.tibagi.pr.gov.br)

representantes dos participantes, através de mensagem eletrônica (*Chat*) divulgando data e hora da reabertura da sessão;

Tibagi, em 16 de outubro de 2020

**MARCUS VINICIUS CIOFFI**  
**SECRETÁRIO MUNICIPAL DE ADMINISTRAÇÃO**



# PREFEITURA DO MUNICÍPIO DE TIBAGI

## ESTADO DO PARANÁ

Pç. Edmundo Mercer, 34 – Fone: (42) 3916-2200 – 84300-000 - Tibagi – PR - [www.tibagi.pr.gov.br](http://www.tibagi.pr.gov.br)

### ANEXO I

### PREGÃO ELETRONICO Nº 208/2020

### TERMO DE REFERÊNCIA

#### 1. DO OBJETO E DO PREÇO MÁXIMO

Constitui-se objeto deste, FORNECIMENTO E INSTALAÇÃO DE PAPEL DE PAREDE no Teatro Municipal Tia Inália, consoante as seguintes quantidades e especificações:

##### Lote 1

ITEM	DESCRIÇÃO DO PRODUTO	UNID.	PREÇO MÁXIMO UNIT.	PREÇO MÁXIMO TOTAL
1	Revestimento em papel de parede vinílico, lavável (referência Z1733, Coleção Regent III) em 14,81 m <sup>2</sup> da parede do saguão do Teatro Municipal Tia Inália	5 ROLOS	3.590,00	3.590,00

**1.1** - Todos os produtos solicitados serão previamente examinados pelo setor solicitante, inclusive durante e depois de sua instalação, que terá poderes para recusá-los se considerar inconvenientes, inapropriados ou com especificações diferentes das exigidas.

**1.2** – A imagem que segue é meramente ilustrativa, o que significa não retratar a cópia fiel do produto a ser adquirida, mas simplesmente fazer uma alusão ao item, devendo seguir as especificações técnicas descritas no Edital para a composição/produção do objeto.

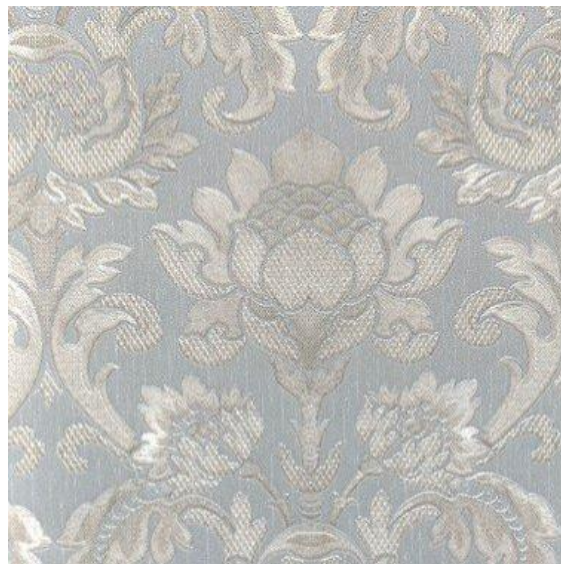



# PREFEITURA DO MUNICÍPIO DE TIBAGI

ESTADO DO PARANÁ

Pç. Edmundo Mercer, 34 – Fone: (42) 3916-2200 – 84300-000 - Tibagi – PR - [www.tibagi.pr.gov.br](http://www.tibagi.pr.gov.br)

## 2. DA ENTREGA E APROVAÇÃO DA AMOSTRA

2.1. No prazo máximo de 5 (cinco) dias úteis, contados a partir da convocação, o detentor da melhor proposta deverá apresentar uma AMOSTRA do material descrito na proposta, para avaliação básica e inspeção visual, bem como a conferência de exigências normativas pertinentes, conforme especificações deste instrumento.

2.2. A convocação para apresentação da amostra será feita via email: [planejamentotibagi@hotmail.com](mailto:planejamentotibagi@hotmail.com), pela Secretaria Municipal de Planejamento, Economia e Gestão – SPEG, telefone 42 – 3916-2150 que informará data, horário e local de entrega da amostra. Não será aceito adiamento ou prorrogação do prazo para entrega da amostra.

2.3. A amostra deverá ser entregue com a identificação da empresa e nº do pregão para fins de verificação e registro de amostra padrão, a qual ficará arquivada na SPEG como contra-amostra para efeito de comparação de qualidade e padrão.

2.4. A amostra será analisada pela equipe técnica da SPEG juntamente com a Secretaria de Educação e Cultura e a adjudicação do certame ficará condicionado à aprovação da mesma. Em caso de dúvida na análise da amostra, a equipe técnica reserva o direito de solicitar os ensaios comprobatórios em laboratórios, reconhecidos pelo INMETRO, seguindo as especificações e normas exigidas neste instrumento para atestar a qualidade do item.

2.5. A não apresentação da amostra ou em desacordo com as especificações exigidas implicará na desclassificação da empresa. A amostra rejeitada será devolvida à empresa em até 05 (cinco) dias contados a partir da data de homologação do certame.

2.6 - Todas as despesas com entrega, instalação, deslocamento, alimentação, ocorrerá por conta da proponente vencedora.

## 3. DAS CONDIÇÕES PARA ENTREGA DO MATERIAL

Caberá à empresa vencedora, no momento da entrega do material, atender ao que segue:

3.1. É de inteira responsabilidade da Licitante conhecer as condições e peculiaridades inerentes à natureza do serviço contratado, podendo visitar o local o qual será realizado o serviço, devendo a mesma emitir declaração formal assinada pelo responsável técnico.

3.2. Todo o material empregado na execução dos serviços deverá atender às Normas Técnicas da ABNT, aos dispositivos legais sobre a matéria de âmbito Federal, Estadual e Municipal, e às especificações técnicas e instruções dos fabricantes dos materiais.

3.3. A entrega dos materiais é por conta da CONTRATADA, com o prazo de 20 (vinte) dias a contar da emissão de nota de empenho e sem custos adicionais á CONTRATANTE.

3.4. O transporte do material deverá obedecer a critérios de modo a não afetar a identidade, qualidade e integridade do mesmo.

3.5. A solicitação feita pela Secretaria Municipal de Educação e Cultura será formalizada através de “Nota Empenho” e será levada a efeito por meio de e-mail e conterà os dados do pedido.



# PREFEITURA DO MUNICÍPIO DE TIBAGI

## ESTADO DO PARANÁ

Pç. Edmundo Mercer, 34 – Fone: (42) 3916-2200 – 84300-000 - Tibagi – PR - [www.tibagi.pr.gov.br](http://www.tibagi.pr.gov.br)

3.6. Caso seja necessária a devolução ou recusa do material, estando fora da especificação contratada, ou embalagens danificadas, a substituição sem qualquer custo adicional, deverá ocorrer no prazo máximo de 3 (três) dias, contados da data da notificação

3.7. Considerar-se-á desclassificado o item que não constar **quantidade e marca/modelo**, ou estiver em desconformidade com as descrições deste Edital.

### 4. DAS CONDIÇÕES PARA A EXECUÇÃO

4.1. A CONTRATADA deverá conferir as medidas contidas na descrição antes da execução do serviço, sendo qualquer confecção em tamanho incorreto de total responsabilidade da mesma.

4.2. O serviço contratado inclui o fornecimento de todo o material, equipamentos e mão de obra necessários para a sua execução, de forma que seja entregue totalmente concluído, adequando-se à boa técnica recomendada com os melhores padrões de qualidade.

4.3. A entrega e o serviço serão realizados no horário das 08:00 as 11:30 horas e das 13:00 às 17:30 horas, de segunda-feira a sexta-feira, em dias de expediente na Prefeitura Municipal de Tibagi, em atendimento à Ordem de Serviço, no local e endereço relacionado a seguir:

- Teatro Municipal Tia Inália: Rua Padres Redentoristas, s/n, Centro.

4.4. Ao término do serviço a empresa deverá efetuar a limpeza final das dependências, removendo todo o lixo e entulho resultante da execução dos serviços, atendendo às normas e posturas adotadas pela municipalidade.

4.5. Comunicar, por escrito, à Contratante, a ocorrência de qualquer anormalidade ou irregularidade no processo e/ou eventuais motivos de força maior que impeçam a realização do trabalho especificado.

4.6. Constatadas irregularidades no objeto entregue, a Contratante, sem prejuízo das penalidades cabíveis, poderá rejeitá-lo no todo ou em parte se não corresponder às especificações do Termo de Referência, determinando sua substituição no prazo máximo de 03 (três) dias úteis a contar da notificação da contratada, às suas custas, sem prejuízo da aplicação das penalidades.

### 5. DA GARANTIA

5.1. A entrega do serviço não exime a licitante de sua responsabilidade, na forma da lei, pela qualidade dos materiais e defeitos de instalação.

5.2. Os materiais e a instalação terão garantia de 12 (doze) meses, ou, no caso dos materiais, pelo prazo estipulado pelo fabricante (o que for maior), contra qualquer espécie de defeito, contados da data da entrega, devendo a Contratada, após a comunicação da Contratante, providenciar no prazo máximo de 10 (dez) dias úteis, as devidas correções.

5.3. Os materiais terão garantia contra defeitos de fabricação. Aqueles que, eventualmente, apresentarem defeitos deverão ser substituídos por outros, a fim de manter os materiais em perfeitas condições de uso, sem qualquer ônus adicional para a Contratante.



# PREFEITURA DO MUNICÍPIO DE TIBAGI

## ESTADO DO PARANÁ

Pç. Edmundo Mercer, 34 – Fone: (42) 3916-2200 – 84300-000 - Tibagi – PR - [www.tibagi.pr.gov.br](http://www.tibagi.pr.gov.br)

### 6. DAS OBRIGAÇÕES DA LICITANTE

Dentre as constantes da minuta contratual, são obrigações da Licitante:

**6.1** - Cumprir fielmente, os compromissos avençados, de forma que o fornecimento seja realizado com esmero e perfeição; e solucionar os problemas que porventura venham a surgir, relacionado particularmente com as entregas, com defeitos ou desajustes.

**6.2** - Manter durante a execução do contrato as condições que ensejaram sua contratação; e não transferir a outrem, no todo ou em parte, o fornecimento objeto sem prévia e expressa anuência do Município.

**6.3** - Ser responsável por todas as despesas inerentes ao fornecimento contratado, inclusive as de pagamento com eventuais acidentes de trabalho ou danos de qualquer espécie, aqui entendido, quaisquer envolvidos, responsabilizando-se também por danos a terceiros, impostos, encargos, bem assim quaisquer despesas diretas e/ou indiretas relacionadas com o fornecimento do objeto contratual.

**6.4** - Ser responsável pelos danos causados diretamente à Administração ou a terceiros, decorrentes de sua culpa ou dolo na execução do contrato, não excluindo ou reduzindo essa responsabilidade, a fiscalização ou o acompanhamento por parte do Município.

**6.5** - A inadimplência da licitante vencedora com referência aos tributos, não transfere ao município a responsabilidade por seu pagamento.

**6.6** - Fornecer o objeto nas condições estipuladas neste, mediante a nota de empenho, efetivando controle do fornecimento, através de relatório.

**6.7** - Propor preço unitário do lote, considerando o valor da despesa de entrega respectiva, caso seja necessária a sua posterior devolução, se estiver fora de especificação contratada, com defeitos ou desajustes.

**6.7.1** - Ao valor unitário deverá estar compreendidos, além do lucro, encargos, tributos e quaisquer despesas de responsabilidade da empresa que decorram do fornecimento *fracionado* do objeto contratual, sem qualquer outro ônus para o Município.

**6.8** - Sujeitar-se às disposições do Código de Proteção do Consumidor, instituído pela Lei nº 8.078, de 11 de setembro de 1990.

### 7. DAS OBRIGAÇÕES DO MUNICÍPIO

Dentre as constantes da minuta contratual, são obrigações do Município:

**7.1** - Prestar as informações e esclarecimentos atinentes ao objeto, que venham a serem solicitadas pela licitante vencedora, no sentido de proporcionar todas as condições para que a licitante possa desempenhar seu fornecimento.



# PREFEITURA DO MUNICÍPIO DE TIBAGI

## ESTADO DO PARANÁ

Pç. Edmundo Mercer, 34 – Fone: (42) 3916-2200 – 84300-000 - Tibagi – PR - [www.tibagi.pr.gov.br](http://www.tibagi.pr.gov.br)

7.2 - Acompanhar e fiscalizar o contrato podendo sustar, mandar fazer ou desfazer qualquer fornecimento quando o mesmo não estiver dentro das normas e especificações, inclusive, comunicar à licitante as irregularidades observadas na execução do objeto contratual.

7.3 - Permitir o acesso dos funcionários da licitante vencedora às dependências do *Gestor*, para a entrega solicitada.

7.4 - Solicitar os produtos conforme a programação, por intermédio do *Gestor*; bem assim, devolver o que estiver fora de especificação, com defeitos ou desajustes, e solicitar sua substituição.

7.5 - Efetuar o pagamento do quantitativo efetivamente adquirido, de acordo com cada empenho.

Tibagi, em 16 de outubro de 2020

**MARCUS VINICIUS CIOFFI**  
**SECRETÁRIO MUNICIPAL DE ADMINISTRAÇÃO**





# PREFEITURA DO MUNICÍPIO DE TIBAGI

## ESTADO DO PARANÁ

Pç. Edmundo Mercer, 34 – Fone: (42) 3916-2200 – 84300-000 - Tibagi – PR - [www.tibagi.pr.gov.br](http://www.tibagi.pr.gov.br)

### ANEXO II

#### MODELO DE MINUTA DE CONTRATO...../2020

#### **CONTRATO DE FORNECIMENTO QUE ENTRE SI FAZEM O MUNICÍPIO DE TIBAGI E A ....., NA FORMA ABAIXO.**

O **MUNICÍPIO DE TIBAGI**, pessoa jurídica de direito público interno inscrita no CNPJ sob no 76.170.257/0001-53, com sede administrativa nesta cidade à Praça Edmundo Mercer nº 34, neste ato representado pelo prefeito municipal, em pleno exercício do seu mandato e funções, Sr. **RILDO EMANOEL LEONARDI**, brasileiro, residente e domiciliado na rua ....., nesta cidade, portadora da cédula de identidade no RG ..... SSP/PR e CPF/MF no ....., adiante denominado simplesmente CONTRATANTE; e de outro lado, como CONTRATADA a empresa ....., pessoa jurídica, inscrita no CNPJ sob o no ....., Inscrição Estadual ....., Inscrição Municipal ....., estabelecida na rua ....., na cidade de ....., neste Estado, CEP ....., neste ato representada por ....., portador do RG ...../SSP-PR e do CPF ..... residente na rua ....., nesta cidade, neste Estado, tendo em vista o Pregão Eletrônico no .../2020, o que dispõe a lei nº 8.666/93 e demais disposições legais e regulamentares aplicáveis à espécie, resolvem celebrar o presente contrato mediante as cláusulas e condições seguintes:

#### **CLÁUSULA PRIMEIRA - DO OBJETO**

Constitui o objeto do presente contrato, o fornecimento ao CONTRATANTE de ....., conforme segue:

ITEM	QTD UNID	ESPECIFICAÇÃO/MARCA	VALOR UNITÁRIO

#### **CLÁUSULA SEGUNDA - DA FRAUDE E DA CORRUPÇÃO**

A CONTRATADA devem observar e fazer observar, por seus fornecedores os termos da Lei 12.846/2013 e do Decreto 8.420/2015 e seguir, o mais alto padrão de ética durante todo o processo de licitação, de contratação e de execução do objeto contratual. Para os propósitos desta cláusula, definem-se as seguintes práticas:

- “prática corrupta”: oferecer, dar, receber ou solicitar, direta ou indiretamente, qualquer vantagem com o objetivo de influenciar a ação de servidor público no processo de licitação ou na execução de contrato;
- “prática fraudulenta”: a falsificação ou omissão dos fatos, com o objetivo de influenciar o processo de licitação ou de execução de contrato;
- “prática de colusão”: esquematizar ou estabelecer um acordo entre dois ou mais licitantes, com ou sem conhecimento de representantes ou prepostos do órgão licitador, visando estabelecer preços em níveis artificiais e não competitivos;
- “prática coercitiva”: causar dano ou ameaçar causar dano, direta ou indiretamente, às pessoas ou sua propriedade, visando influenciar sua participação em um processo licitatório ou afetar a execução do contrato;



# PREFEITURA DO MUNICÍPIO DE TIBAGI

## ESTADO DO PARANÁ

Pç. Edmundo Mercer, 34 – Fone: (42) 3916-2200 – 84300-000 - Tibagi – PR - [www.tibagi.pr.gov.br](http://www.tibagi.pr.gov.br)

e) “prática obstrutiva”: (i) destruir, falsificar, alterar ou ocultar provas em inspeções ou fazer declarações falsas aos representantes do organismo financeiro multilateral, com o objetivo de impedir materialmente a apuração de alegações de prática prevista, deste Edital; (ii) atos cuja intenção seja impedir materialmente o exercício do direito de o organismo financeiro multilateral promover inspeção.

**2.1** - Na hipótese de financiamento, parcial ou integral, por organismo financeiro multilateral, mediante adiantamento ou reembolso, este organismo imporá sanção sobre uma empresa ou pessoa física, inclusive declarando-a inelegível, indefinidamente ou por prazo determinado, para outorga de contratos financiados pelo organismo se, em qualquer momento, constatar o envolvimento da empresa, diretamente ou por meio de um agente, em práticas corruptas, fraudulentas, colusivas, coercitivas ou obstrutivas ao participar da licitação ou da execução um contrato financiado pelo organismo.

**2.2** - Considerando os propósitos das cláusulas acima, o licitante vencedor, como condição para a contratação, deverá concordar que, na hipótese de o contrato vir a ser financiado, em parte ou integralmente, por organismo financeiro multilateral, mediante adiantamento ou reembolso, permitirá que o organismo financeiro multilateral, mediante adiantamento ou reembolso, permitirá que o organismo financeiro e/ou pessoas por ele formalmente indicadas possam inspecionar o local de execução do contrato e todos os documentos, contas e registros relacionados à licitação e à execução do contrato.

### CLÁUSULA TERCEIRA - DA DOCUMENTAÇÃO CONTRATUAL

Ficam fazendo parte integrante deste contrato, para todos os fins e efeitos legais, os atos convocatórios do **Pregão Eletrônico nº 0...../2020**, proposta da licitante vencedora, ora contratada, bem como demais documentos produzidos em função do processo licitatório referido, aos quais se vinculam ao presente.

### CLÁUSULA QUARTA - DO VALOR E DA FORMA DE PAGAMENTO

Pelo fornecimento dos produtos ora contratados, pagará o CONTRATANTE à CONTRATADA o valor de R\$.....(.....)

**4.1** - O CONTRATANTE pagará à CONTRATADA, em 30 (trinta) dias após a entrega dos produtos mediante apresentação dos seguintes documentos:

**4.1.1** - Certificado de Regularidade do FGTS - CRF;

**4.1.2** - Certidão Negativa de Débitos Relativos aos Tributos Federais e à Dívida Ativa da União;

**4.1.3** – Certidão Negativa de Débitos Estaduais, da sede da CONTRATADA;

**4.1.4** – Certidão Negativa Municipal, da sede da CONTRATADA;

**4.1.5** – Certidão Negativa de Débitos de Trabalhistas – CNDT;

**4.1.6** – Nota Fiscal eletrônica, com a discriminação da mercadoria entregue devidamente certificada pela Secretaria Municipal de .....

### CLÁUSULA QUINTA – DOS PRAZOS

**5.1** – O prazo de vigência deste contrato é de ....(.....) dias, iniciando-se na assinatura deste.

**5.2** - A entrega dos materiais deverá ser realizada, em até 10 (dez) dias após a emissão da Nota de Empenho.

### CLÁUSULA SEXTA – DO FORNECIMENTO



# PREFEITURA DO MUNICÍPIO DE TIBAGI

ESTADO DO PARANÁ

Pç. Edmundo Mercer, 34 – Fone: (42) 3916-2200 – 84300-000 - Tibagi – PR - [www.tibagi.pr.gov.br](http://www.tibagi.pr.gov.br)

Os produtos mesmo que entregues e aceitos, ficam sujeitos à substituição desde que comprovado a pré-existência de defeitos, má-fé do fornecedor ou condições inadequadas de transporte, bem como alterações da estabilidade dentro do prazo de validade que comprometa a integridade do produto.

## CLÁUSULA SÉTIMA – DAS RESPONSABILIDADES

O CONTRATANTE não responderá, nem mesmo solidariamente, por quaisquer ônus, direitos ou obrigações vinculados à legislação tributária, previdenciária, trabalhista ou securitária, decorrentes da execução do presente contrato, cujo cumprimento e responsabilidades caberão, exclusivamente ao CONTRATADO.

## PARÁGRAFO PRIMEIRO – DOS COMPROMISSOS ASSUMIDOS PELA CONTRATADA

O CONTRATANTE não responderá por quaisquer compromissos assumidos pela CONTRATADA perante terceiros, ainda que vinculados à execução do presente contrato.

## PARÁGRAFO SEGUNDO – DA MANUTENÇÃO DAS CONDIÇÕES INICIAIS

O CONTRATADO obriga-se a manter durante toda a execução desse Contrato, as condições de habilitação e qualificação que lhes foram exigidas na licitação.

## CLÁUSULA OITAVA - DAS PENALIDADES

Pela inexecução total ou parcial do contato, ou por ação, omissão ou negligência, a CONTRATADA infringir quaisquer das obrigações, caberá a aplicação, pela Administração, isolada ou cumulativamente, as seguintes penalidades:

- a) advertência;
- b) multa, no valor de 20% (vinte por cento) do valor total do contrato;
- c) multa de 1% (um por cento) do valor total homologado ao proponente, por dia consecutivo que exceder à data prevista para a entrega das mercadorias
- d) suspensão temporária de participar em licitações e impedimento de contratar com a Administração, por prazo não superior a 02 (dois) anos.
- e) declaração de inidoneidade para licitar ou contratar com a administração pública enquanto perdurarem os motivos determinantes da punição, ou até que seja promovida a reabilitação perante a própria autoridade que aplicou a penalidade. A reabilitação será concedida após o ressarcimento, pelo contratado, dos prejuízos resultantes e após decorrido o prazo da sanção aplicada com base no item "d".
- f) rescisão, nos termos do art. 77 da Lei Federal nº 8.666/93.

## CLÁUSULA NONA - DAS DISPOSIÇÕES ADICIONAIS

O presente instrumento não se reveste do caráter de exclusividade, observando-se às partes o direito à sua rescisão, a qualquer tempo, uma vez verificado o inadimplemento de qualquer de suas cláusulas, independente de providência judicial preliminar, podendo ainda ser rescindido no exclusivo interesse do CONTRATANTE, independente de indenização, nas hipóteses previstas pelo Art. 79, inciso I da Lei Federal nº 8.666/93.

**9.1** – As despesas decorrentes com a aquisição das mercadorias correrão à conta da dotação..... do orçamento geral vigente.



# **PREFEITURA DO MUNICÍPIO DE TIBAGI**

## **ESTADO DO PARANÁ**

Pç. Edmundo Mercer, 34 – Fone: (42) 3916-2200 – 84300-000 - Tibagi – PR - [www.tibagi.pr.gov.br](http://www.tibagi.pr.gov.br)

**9.2** – Os casos omissos serão dirimidos de comum acordo entre as partes, com base na legislação em vigor, ficando eleito o foro da comarca de Tibagi para a resolução de questões resultantes deste.

Assim ajustadas e contratadas, as partes assinam o presente instrumento em duas vias, de igual teor e forma, para igual efeito.

Tibagi, em ...de....de 2020

**RILDO EMANOEL LEONARDI**  
**PREFEITO MUNICIPAL**

**CONTRATADO**



# **PREFEITURA DO MUNICÍPIO DE TIBAGI**

## **ESTADO DO PARANÁ**

Pç. Edmundo Mercer, 34 – Fone: (42) 3916-2200 – 84300-000 - Tibagi – PR - [www.tibagi.pr.gov.br](http://www.tibagi.pr.gov.br)

### **ANEXO III**

#### **PREGÃO ELETRÔNICO Nº / 2020**

#### **MODELO DE DECLARAÇÃO DE IDONEIDADE**

Declaramos para os fins de direito, na qualidade de Proponente do procedimento licitatório, sob a modalidade de Pregão Eletrônico N.º 0.../....., instaurado por este município, que não estamos impedidos de licitar ou contratar com a Administração Pública, em qualquer de suas esferas.

Por ser expressão da verdade, firmamos a presente.

Local e data

---

(representante legal)



# PREFEITURA DO MUNICÍPIO DE TIBAGI

## ESTADO DO PARANÁ

Pç. Edmundo Mercer, 34 – Fone: (42) 3916-2200 – 84300-000 - Tibagi – PR - [www.tibagi.pr.gov.br](http://www.tibagi.pr.gov.br)

### ANEXO IV

### PREGÃO ELETRÔNICO Nº /2020

### MODELO DE DECLARAÇÃO DE INEXISTÊNCIA DE FATOS SUPERVENIENTES/IMPEDITIVOS

(Nome da Empresa), CNPJ/MF Nº. (.....), sediada (Endereço Completo), declara, sob as penas da Lei, que até a presente data inexistem fatos impeditivos para sua habilitação no processo de PREGÃO ELETRÔNICO Nº 0.../..... ciente da obrigatoriedade de declarar ocorrências posteriores nos termos do art. 55, inciso XIII, da Lei Federal nº. 8.666/93 e suas alterações.

Local e data

---

(representante legal)



# PREFEITURA DO MUNICÍPIO DE TIBAGI

## ESTADO DO PARANÁ

Pç. Edmundo Mercer, 34 – Fone: (42) 3916-2200 – 84300-000 - Tibagi – PR - [www.tibagi.pr.gov.br](http://www.tibagi.pr.gov.br)

### ANEXO V

### PREGÃO ELETRÔNICO Nº /2020

### MODELO DE DECLARAÇÃO NOS TERMOS DO INCISO XXXIII DO ARTIGO 7º DA CF

A empresa \_\_\_\_\_, inscrita no CNPJ: nº. \_\_\_\_\_, sediada a \_\_ (endereço completo) \_\_, (município), declara, em atendimento ao exigido no Edital de Licitação do Pregão Eletrônico Nº 0.../....., que a empresa não utiliza menores de 18 (dezoito) anos em trabalhos noturnos, perigosos ou insalubres, e nem menores de 16 (dezesesseis) anos para qualquer trabalho, salvo na condição de aprendiz a partir de 14 (quatorze) anos, em conformidade com o *Inciso XXXIII, do artigo 7º da Constituição Federal*.

Local e data

\_\_\_\_\_  
(representante legal)

**Obs.: Se o licitante possuir menores de 16 anos na condição de aprendizes deverá declarar expressamente.**



# PREFEITURA DO MUNICÍPIO DE TIBAGI

ESTADO DO PARANÁ

Pç. Edmundo Mercer, 34 – Fone: (42) 3916-2200 – 84300-000 - Tibagi – PR - [www.tibagi.pr.gov.br](http://www.tibagi.pr.gov.br)

## ANEXO VI

### PREGÃO ELETRÔNICO Nº /2020

#### MODELO DE PROPOSTA COMERCIAL

**PREGAO ELETRÔNICO Nº 00/0000**

**PROCESSO ADMINISTRATIVO Nº 00/0000**

Nome de Fantasia: \_\_\_\_\_

Razão Social: \_\_\_\_\_

CNPJ: \_\_\_\_\_ OPTANTE PELO SIMPLES? SIM ( ) NÃO ( )

Endereço: \_\_\_\_\_

Bairro: \_\_\_\_\_ Município: \_\_\_\_\_

Estado: \_\_\_\_\_ CEP: \_\_\_\_\_

Fone/Fax: \_\_\_\_\_ E-MAIL: \_\_\_\_\_

Conta Corrente nº \_\_\_\_\_ Agência nº \_\_\_\_\_ Banco \_\_\_\_\_

Nome completo do responsável pela assinatura do contrato: \_\_\_\_\_

CPF: \_\_\_\_\_ RG: \_\_\_\_\_

#### IDENTIFICAÇÃO DOS ITENS:

ITEM	DESCRIÇÃO DO PRODUTO	QUANT.	UNID.	PREÇO UNIT.	PREÇO TOTAL

A empresa \_\_\_\_\_ declara que estão inclusas no valor cotado todas as despesas com mão-de-obra e, todos os tributos e encargos fiscais, sociais, trabalhistas, previdenciários e comerciais e, ainda, os gastos com transporte e acondicionamento dos produtos em embalagens adequadas.

**DA ENTREGA DO OBJETO:** conforme edital

**PRAZO DE Fornecimento:** conforme edital

**Prazo de validade da proposta:** 60 dias.

**Condições de Pagamento:** conforme edital

Local e data

\_\_\_\_\_  
(representante legal)





# PREFEITURA DO MUNICÍPIO DE TIBAGI

## ESTADO DO PARANÁ

Pç. Edmundo Mercer, 34 – Fone: (42) 3916-2200 – 84300-000 - Tibagi – PR - [www.tibagi.pr.gov.br](http://www.tibagi.pr.gov.br)

### ANEXO VII

### PREGÃO ELETRÔNICO Nº /2020

### MODELO DE DECLARAÇÃO DE NÃO PARENTESCO

O signatário da presente, em nome da proponente \_\_\_\_\_, para todos os fins legais e necessários, declara que seus dirigentes/sócios ou responsáveis não possuem vínculo de parentesco e linha reta, colateral ou por afinidade, até o terceiro grau inclusive, de agentes políticos municipais – prefeito, vice, vereadores e secretários – bem, como de pregoeiro, membros de sua equipe de apoio e da comissão de licitações, ou qualquer servidor lotado no órgão encarregado da contratação.

Por ser verdade e clareza firmo a presente, do que dou fé.

Local e data

\_\_\_\_\_  
(representante legal)



# PREFEITURA DO MUNICÍPIO DE TIBAGI

## ESTADO DO PARANÁ

Pç. Edmundo Mercer, 34 – Fone: (42) 3916-2200 – 84300-000 - Tibagi – PR - [www.tibagi.pr.gov.br](http://www.tibagi.pr.gov.br)

### ANEXO VIII

#### PREGÃO ELETRÔNICO Nº /2020

#### MODELO DE DECLARAÇÃO DE CONDIÇÃO DE ME OU EPP

\_\_\_\_\_, (razão social da empresa), inscrita no CNPJ N.º : \_\_\_\_\_ com sede na \_\_\_\_\_, (endereço completo) por intermédio de seu representante legal, o(a) Sr.(a) \_\_\_\_\_ infra-assinado, cargo \_\_\_\_\_, portador(a) da Carteira de Identidade e órgão emitente \_\_\_\_\_ e do CPF/MF n.º \_\_\_\_\_, declara, sob as penas da lei, que cumpre os requisitos legais para qualificação como \_\_\_\_\_ (indicar a condição na qual a empresa se enquadra: Microempresa - ME ou Empresa de Pequeno Porte - EPP), conforme previsto no artigo 3º da Lei Complementar Federal nº 123/2006, e que não está sujeita a quaisquer dos impedimentos do § 4º deste mesmo artigo, estando apta a usufruir do tratamento favorecido estabelecido, no que couber, nos artigos 42 a 49 da citada lei.

Local e data

\_\_\_\_\_  
(representante legal)



# PREFEITURA DO MUNICÍPIO DE TIBAGI

## ESTADO DO PARANÁ

Pç. Edmundo Mercer, 34 – Fone: (42) 3916-2200 – 84300-000 - Tibagi – PR - [www.tibagi.pr.gov.br](http://www.tibagi.pr.gov.br)

### RECIBO DE RETIRADA DE EDITAL

### PREGÃO PRESENCIAL Nº 208/2020

RAZÃO SOCIAL	
CNPJ	INSCRIÇÃO ESTADUAL
ENDEREÇO	
BAIRRO	CEP
CIDADE	ESTADO
TELEFONE	FAX
E-MAIL	
NOME DO REPRESENTANTE	DATA
ASSINATURA	

**Senhor Licitante,**

Visando uma comunicação futura entre a Prefeitura do Município de Tibagi e as empresas licitantes, solicitamos aos interessados o preenchimento do recibo de retirada do edital, remetendo ao Pregoeiro no e-mail [licitacaotbg@hotmail.com](mailto:licitacaotbg@hotmail.com).

O não encaminhamento do recibo de retirada exige o Pregoeiro da comunicação de eventuais retificações ocorridas no instrumento convocatório, bem como de quaisquer informações.